



2º RMA – Relatório Mensal de Atividades

AOCP Assessoria em Organização de Concursos Públicos Ltda.

Fevereiro de 2019

Processo: **0029070-63.2018.8.16.0017**





SUMÁRIO

CARTA DE APRESENTAÇÃO DO RELATÓRIO MENSAL DE ATIVIDADES	3
1. ATIVIDADES DA ADMINISTRADORA JUDICIAL.....	4
2. ACOMPANHAMENTO PROCESSUAL	5
3. ATIVIDADES DAS RECUPERANDAS	6
PRINCIPAIS FORNECEDORES	6
PRINCIPAIS CLIENTES.....	7
MEDIDAS IMEDIATAS ADOTADAS PARA A SUPERAÇÃO DA CRISE.....	7
4. QUADRO DE FUNCIONÁRIOS	9
5. BALANÇO PATRIMONIAL	10
6. DEMONSTRAÇÃO DO RESULTADO DO PERÍODO.....	12
7. ÍNDICES FINANCEIROS	14
8. CRONOGRAMA PROCESSUAL.....	20
ANEXO I – FOTOS DA INSPEÇÃO FÍSICA.....	22
ANEXO II – ÍNDICES FINANCEIROS	24



CARTA DE APRESENTAÇÃO DO RELATÓRIO MENSAL DE ATIVIDADES

2º RELATÓRIO MENSAL DE ATIVIDADES

REFERÊNCIA: MÊS 02 / 2019

Processo de Recuperação Judicial nº 0029070-63.2018.8.16.0017

Recuperanda: AOCF Assessoria em Organização de Concursos Públicos LTDA

Administradora Judicial: M. MARQUES SOCIEDADE INDIVIDUAL DE ADVOCACIA

Representante Legal e Profissional Responsável: MARCIO ROBERTO MARQUES

Preliminarmente, cumpre informar que a apresentação do relatório mensal das atividades do devedor ao juiz, para a devida juntada nos autos de recuperação judicial, faz parte do rol de deveres do administrador judicial, nos termos do art. 22, inc. II, alínea “c” da Lei 11.101/2005.

O presente relatório reúne e sintetiza as informações referentes ao mês de **FEVEREIRO de 2019**, disponibilizadas pela Recuperanda por meio do escritório contábil denominado **Nosso Escritório** (representado pelo contador Jonas Zioldi—CRC/PR 02434208), devendo-se fazer a ressalva de que tais informações apresentadas possuem caráter provisório, visto que ainda podem sofrer alterações até o final do exercício contábil.

As análises e observações apresentadas no presente relatório estão embasadas em informações contábeis, financeiras e operacionais apresentadas pela Recuperanda, sob as penas do art. 171 da Lei 11.101/2005, bem como nas informações coletadas pela Administradora Judicial por meio da realização de inspeções periódicas nas instalações da empresa, de informações prestadas pelos credores e terceiros interessados, e ainda da análise da movimentação processual.

Referido relatório possui o objetivo de demonstrar ao juízo, aos credores e demais interessados um resumo dos principais fatos ocorridos no período sob análise, primando sempre pela transparência, objetividade e ampla divulgação das informações pertinentes ao processo de recuperação judicial.



1. ATIVIDADES DA ADMINISTRADORA JUDICIAL

O administrador judicial é um auxiliar da justiça detentor da confiança do juiz, que presta compromisso perante o juízo, e ao assumir suas funções se compromete a exercer bem e fielmente, sem dolo ou malícia, o cargo que lhe fora confiado. Na recuperação judicial, pode-se afirmar que o principal dever do administrador judicial consiste na fiscalização das atividades do devedor e do cumprimento do plano de recuperação judicial. Contudo a Lei 11.101/2005 ainda relaciona uma série de outras atribuições a este profissional ao longo do processo de recuperação judicial.

Desta forma, apresenta-se as principais atividades desenvolvidas por esta Administradora Judicial no período sob análise:

- 15/02/2019 - Promoveu reunião inicial sobre os procedimentos pertinentes à administração judicial do processo, na sede das Recuperandas, ocasião em foram realizadas as seguintes providências: a) Apresentou a íntegra da decisão de mov. 13.1, que deferiu o processamento da recuperação judicial, aos representantes legais da Recuperanda, quais sejam, o Sr. Emerson Pinheli, Sr. Domingos Pascoalino Vicentin. Nesta ocasião foi realizada a explanação sobre todas as determinações, consequências e demais procedimentos pertinentes aos trabalhos de Administração Judicial, bem como outros pertinentes ao processo de Recuperação Judicial, dando ciência aos representantes legais dos pontos supramencionados, conforme cópia da decisão assinada por todos juntada nos autos; b) Os representantes da Recuperanda foram alertados sobre o edital do art. 52 da Lei 11.101/2005, bem como da obrigatoriedade de sua publicação no diário de justiça e no jornal local determinado pelo juízo; c) Foi realizada vistoria e fotografadas as instalações da Recuperanda, conforme fotos apresentadas no **ANEXO II** desse Relatório Mensal de Atividades (mov. 89.8);
- 15/02/2019 – Promoveu a notificação dos representantes legais da Recuperanda para que apresentassem até o dia 10 do mês subsequente ao exercício, as informações preliminares - comerciais e contábeis das empresas - para a elaboração dos Relatórios Mensais de Atividades.
- 08/02/2019 - Confecção da minuta do edital do art. 52, § 1º da Lei 11.101/2005 (mov. 79.2);
- Mês 10/02/2019 – Realização de contato com todos os credores para confirmação dos endereços para correspondência, bem como para a solicitação dos contatos telefônicos, endereços de e-mail e responsável para contato dos assuntos referentes a Recuperação Judicial;
- Mês 18/02/2019 - Elaboração das correspondências e encaminhamento aos credores constantes na relação de que trata o art. 51, inciso III do caput, comunicando a data do pedido de Recuperação Judicial, a natureza, o valor e a classificação dada ao crédito, em atendimento ao art. 22, I, “a” da Lei 11.101/2005 (mov. 89);

Esta Administradora Judicial informa que possui como procedimento habitual a realização de visitas periódicas às instalações da Recuperanda, reunindo-se com os representantes legais, os gestores e os consultores das empresas, visando a verificação de suas atividades *in loco*. Desta forma, age com toda a cautela e prudência para cumprir suas atribuições de fiscalização das atividades do devedor, previstas no art. 22, II, da Lei 11.101/2005.



2. ACOMPANHAMENTO PROCESSUAL

A empresa ajuizou seu pedido de Recuperação Judicial no dia 17/12/2018 e seu processamento foi deferido em data de 21/01/2019, pela decisão de mov. 13.1. Após o deferimento, iniciou-se o cumprimento dos diversos comandos emanados pela decisão, sendo os principais:

- Manifestação Ministério Público – Atestado de ciência quanto ao deferimento do processamento da Recuperação Judicial (mov.44.1);
- Manifestação Fazenda Pública do Estado do Paraná – Informa que a Recuperanda possui débitos de IPVA/2019 referente a três veículos, sendo assim, requer seja a devedora intimada para que proceda com a regularização fiscal da empresa, antes da realização da Assembleia Geral de Credores, nos moldes do art. 57 da Lei 11.101/2005 (mov. 46.1);
- Manifestação Recuperanda – Impugnação do requerimento da Fazenda Pública do Estado do Paraná, sob o fundamento de que o entendimento consolidado do Superior Tribunal de Justiça compreende na desnecessidade da apresentação de Certidão Negativa de Débitos Fiscais para o deferimento do processamento ou o próprio deferimento da Recuperação Judicial (mov. 75.1);
- Juntada de Termo de Compromisso (mov. 78.1);
- Expedição de Edital de Intimação que trata o art. 52, §1º da Lei 11.101/2005 (mov. 82.1);
- Edital de Intimação do art. 52, §2º da Lei 11.101/2005 publicado em 15/02/2019 (veiculado 14/02/2019) no Diário de Justiça Eletrônico nº 2437 (mov. 87.1);
- Manifestação credor Copel – Oposição de Embargos de Declaração alegando haver omissão da decisão de mov. 13.1, no que tange a determinação de abstenção por parte da Copel da interrupção do fornecimento de energia elétrica em razão de valores abertos. Sendo assim, requereu o saneamento da referida decisão para que passa a constar que a abstenção de corte de fornecimento de energia se dê exclusivamente pelos débitos advindos até o limite dos débitos abrangidos pela Recuperação Judicial, ou seja, até dia 17/12/2018, sendo exigíveis os pagamentos das faturas posteriores a tal data (mov. 88.1);
- Manifestação Recuperanda – Comprovante de publicação do Edital de Intimação expedido ao mov. 82.1, no jornal O Diário de Maringá no dia 20/02/2019 (mov. 92);
- Manifestação Procuradoria Geral da União – Atesta que a Recuperanda não possui dívidas tributárias frente a União, ressaltando a necessidade de intimação da Procuradoria da Fazenda Nacional (mov. 93.1);
- Manifestação Fazenda Pública do Município de Maringá – Informa que a Recuperanda possui débitos fiscais com o município, razão pela qual, requereu a intimação da devedora para que regularize referidos débitos perante o fisco municipal (mov. 96.1).



3. ATIVIDADES DAS RECUPERANDAS

Sobre as Recuperandas

A Recuperanda “AOCP” iniciou suas atividades em 1999, sendo atualmente considerada referência em realização em processos seletivos, vestibulares, concursos públicos, avaliações de ensino, dentre outros. Informa que possui monitoramento eletrônico, *software* próprio e gráfica devidamente equipada. Afirmar ainda que sua atuação alcança o âmbito nacional, prestando seus serviços de organização de concursos e afins por todos os estados da Federação, se destacando em seu ramo de atuação. A Recuperanda mantém 03 (três) funcionários diretos, optando pela contratação sazonal de prestadores de serviços, quando necessário para a realização de algum concurso.

Razões da crise econômico-financeira

A Recuperanda afirma ter sofrido com os impactos advindos do ambiente econômico instável que o mercado vivenciou sobretudo nos últimos 03 (três) anos, havendo declínio de faturamento. A principal causa da crise financeira são as dificuldades geradas pelo cenário político-econômico-institucional brasileiro, ocasionando a queda de cargos na administração pública, culminando consequentemente na queda de concursos públicos. Coligado a tais fatores, fora a Recuperanda obrigada a realizar operações financeiras junto às instituições financeiras, a fim de fomentar sua operação, bem como submetendo-as aos elevados encargos financeiros e impostos, o que gradativamente foi corroendo ainda mais sua vitalidade financeira.

PRINCIPAIS FORNECEDORES

Os principais fornecedores da Recuperanda no período foram:

- 1) Digital Copy Soluções LTDA ME;
- 2) Db1 Informática - Software e Consultoria;
- 3) Donadoni Comércio de Eletrônicos EIRELI ME (Triax Informática);
- 4) Atual Papelaria LTDA – ME;



- 5) Syma Computadores LTDA;
- 6) Rmc Transportes e Agenciamento;
- 7) Fabesul Comércio de Suprimentos LTDA;
- 8) Maringá Training LTDA;
- 9) Grafica e Editora Massoni LTDA;
- 10) AG Fernandes Viagens e Turismo LTDA ME.

PRINCIPAIS CLIENTES

Os principais clientes da Recuperanda no período foram:

- 1) Fundação Saúde do Município de Uberlândia;
- 2) Município de Feira de Santana;
- 3) Município de Juazeiro;
- 4) Município de Juiz de Fora;
- 5) Município de São Luís;
- 6) Município do Jaboatão dos Guararapes;
- 7) Secretaria de Estado de Administração – SEAD;
- 8) Sercomtel S.A. Telecomunicações;
- 9) Tribunal Regional Eleitoral do Acre;
- 10) Agencia de Fomento do Estado da Bahia.

MEDIDAS IMEDIATAS ADOTADAS PARA A SUPERAÇÃO DA CRISE

Medidas adotadas:

As principais medidas imediatas adotadas para a superação da crise informadas pela Recuperanda consistem em ações de reestruturação organizacional, sendo:



- Prospectar novas oportunidades de negócios nas esferas públicas e privadas para a realização de concursos públicos e testes seletivos;
- A empresa está aguardando a conclusão dos trabalhos de elaboração do Plano de Recuperação, o qual deverá indicar as medidas saneadoras.

Principais dificuldades enfrentadas:

- Captação de recursos junto as instituições financeiras;
- Fortes restrições de capital de giro.

Salienta-se que as informações operacionais foram obtidas através de contato da Administradora Judicial com representantes da Recuperanda durante inspeções realizada às suas instalações, por telefone e via e-mail.

Nas visitas realizadas no período foi possível constatar *in loco* que a Recuperanda vem realizando suas atividades normalmente.



4. QUADRO DE FUNCIONÁRIOS

FUNCIONÁRIOS	01/2019	02/2019
Quantidade Inicial	07	07
(+) Admissões	0	1
(-) Demissões	0	0
Total de Funcionários	07	08
Variação		14,29%

Fonte: AOCP – Fevereiro de 2019.

A Recuperanda apresentou a posição do quadro de funcionários referente ao mês de fevereiro de 2019, apresentando variação positiva no seu quadro funcional de **14,29%**, conforme apresentado no gráfico seguinte:

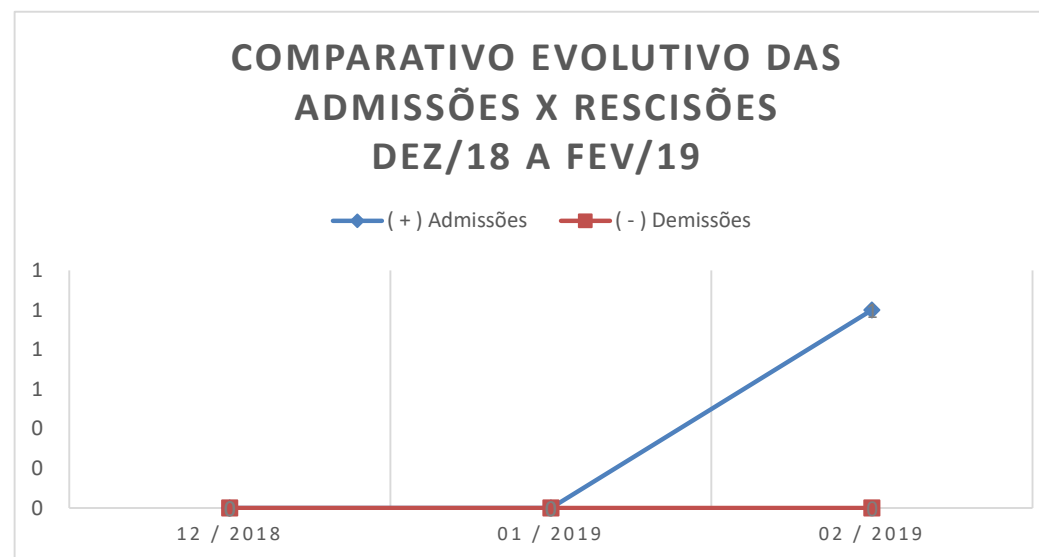

5. BALANÇO PATRIMONIAL

Apresenta-se a posição patrimonial da Recuperanda em fevereiro/2019. Destacam-se, a seguir, as principais variações ocorridas no período:

GRUPO PATRIMONIAL (valores em R\$)	jan-19	fev-19	Variação	Ref.
ATIVO				
Circulante				
Disponível	632.243,68	223.772,04	-64,61%	<i>a</i>
Créditos	2.888.588,01	2.912.333,27	0,82%	
Estoques	0,00	0,00	-100,00%	
	3.520.831,69	3.136.105,31	-10,93%	
Não Circulante				
Realizável a Longo Prazo	7.375.283,06	7.711.488,73	4,56%	
Imobilizado	1.232.560,59	1.226.684,69	-0,48%	
Intangível	14.871,50	14.324,00	-3,68%	
	8.622.715,15	8.952.497,42	3,82%	
TOTAL DO ATIVO	12.143.546,84	12.088.602,73	-0,5%	



GRUPO PATRIMONIAL (valores em R\$)	jan-19	fev-19	Variação	Ref.
PASSIVO				
Circulante				
Empréstimos	-992.507,59	-992.507,59	0,00%	
Fornecedores	-97.476,84	-14.690,70	-84,93%	b
Obrigações Trabalhistas	-12.909,79	-13.192,81	2,19%	
Provisões P/Férias e 13ª Salário	-26.340,82	-27.894,84	5,90%	
Obrigações Sociais	-15.391,42	-15.658,54	1,74%	
Obrigações Tributárias	-414.362,34	-410.151,77	-1,02%	
Provisão P/IRPJ e CSLL	-289.264,68	-289.264,68	0,00%	
Contas a Pagar	-12.437,29	-8.528,93	-31,42%	
Outras Obrigações	-357.614,82	-318.484,49	-10,94%	
	-2.218.305,59	-2.090.374,35	-5,77%	
Não Circulante				
Obrigações a Longo Prazo	-3.410.247,28	-3.410.247,28	0,00%	
	-3.410.247,28	-3.410.247,28	0,00%	
Patrimônio Líquido				
Capital Social	-4.000.000,00	-4.000.000,00	0,00%	
Lucros ou Prejuízos Acumulados	-2.514.993,97	-2.587.981,10	2,90%	
	-6.514.993,97	-6.587.981,10	1,12%	
TOTAL DO PASSIVO	-12.143.546,84	-12.088.602,73	-0,5%	



6. DEMONSTRAÇÃO DO RESULTADO DO PERÍODO

A Demonstração do Resultado do Exercício (DRE), foi elaborada com base no balancete mensal fornecido pela Recuperanda, para o mês de fevereiro de 2019. Destacam-se, a seguir, as principais variações ocorridas no período:

DEMONSTRAÇÃO DO RESULTADO DO EXERCÍCIO	jan/19	fev/19	Variação	Ref.
RECEITA OPERACIONAL BRUTA	-609.925,84	-799.381,44	31,1%	
(-) DEDUÇÕES DA RECEITA BRUTA	52.329,16	64.116,35	22,5%	
IMPOSTOS INCIDENTES SOBRE VENDAS	52.329,16	64.116,35	22,5%	
(=) RECEITA OPERACIONAL LIQUIDA	-557.596,68	-735.265,09	31,9%	c
(-) CUSTO DAS MERCADORIAS VENDIDAS	0,00	0,00	-100,0%	
(=) LUCRO BRUTO	-557.596,68	-735.265,09	31,9%	
(+/-) DESPESAS ADMINISTRATIVAS	371.369,87	477.020,72	28,4%	d
DESPESAS COM PESSOAL	17.363,77	34.742,62	100,1%	
DESPESAS COM ADMINISTRAÇÃO	296.822,18	378.522,72	27,5%	
DESPESAS FINANCEIRAS	58.745,80	65.595,65	11,7%	
DESPESAS TRIBUTARIAS	533,56	1.124,65	110,8%	
RECEITAS FINANCEIRAS	-2.095,44	-2.964,92	41,5%	
(=) LUCRO OPERACIONAL LIQUIDO	-186.226,81	-258.244,37	38,7%	
RESULTADO ANTES DA CS E IR	-186.226,81	-259.213,94	39,2%	
PROVISÃO PARA CONTRIBUIÇÃO SOCIAL	0,00	0,00	-100,0%	
PROVISÃO PARA IMPOSTO DE RENDA	0,00	0,00	-100,0%	
(=) LUCRO LIQUIDO DO EXERCICIO	-186.226,81	-259.213,94	39,2%	



Notas:

- a)** A Recuperanda apresentou redução de aproximadamente **65%** no seu **Disponível** em relação ao mês de janeiro/2019, afetado principalmente pela redução da conta *Bancos Conta Movimento* que em fevereiro/2019 apresentou redução de aproximadamente **98%**, fechando com um saldo de **R\$ 11 mil** contra **R\$ 630,5 mil** em janeiro/2019.
- b)** Verifica-se que em fevereiro/2019 a Recuperanda liquidaram parte das suas dívidas junto a **Fornecedores** com redução de aproximadamente **85%**, fechando com um saldo a pagar na ordem de **R\$ 14,6 mil** contra **R\$ 97,5 mil** no mês anterior.
- c)** A Recuperanda apresentou aumento da ordem de aproximadamente **31%** em sua **Receita Operacional Líquida** acompanhando a tendência do aumento no Faturamento Mensal que subiu na mesma proporção (**31%**).
- d)** Em fevereiro/2019 verifica-se um aumento no grupo de **Despesas Administrativas** na ordem de **28,4%** quando comparado com o mês de janeiro/2019 reflexo principalmente do aumento dos subgrupos de **Despesas com Pessoal (+100,1%)** e **Despesas Tributárias (+110,8%)** grupos esses que sofreram variação considerável pela contabilização de despesas com *Salários e Ordenados (+100,75%)* do mês anterior em fevereiro/2019 e *Impostos e Taxas Municipais (210%)* em relação ao mês anterior respectivamente.



7. ÍNDICES FINANCEIROS

Apresentamos os índices obtidos com base nos demonstrativos contábeis apresentados pelo escritório responsável pela contabilidade da Recuperanda. Destacam-se, a seguir, as principais variações ocorridas no período:

Índices de Liquidez					
INDICADORES FINANCEIROS	FÓRMULA	jan-19	Índice	fev-19	Índice
Liquidez Corrente	Ativo Circulante	3.520.831,69	-1,587	3.136.105,31	-1,500
	Passivo Circulante	-2.218.305,59		-2.090.374,35	
Liquidez Imediata	Ativo Disponível	632.243,68	-0,285	223.772,04	-0,107
	Passivo Circulante	-2.218.305,59		-2.090.374,35	
Liquidez Geral	Ativo Circulante + Não Circulante	12.143.546,84	-2,157	12.088.602,73	-2,198
	Passivo Circulante + Não Circulante	-5.628.552,87		-5.500.621,63	



Liquidez Corrente

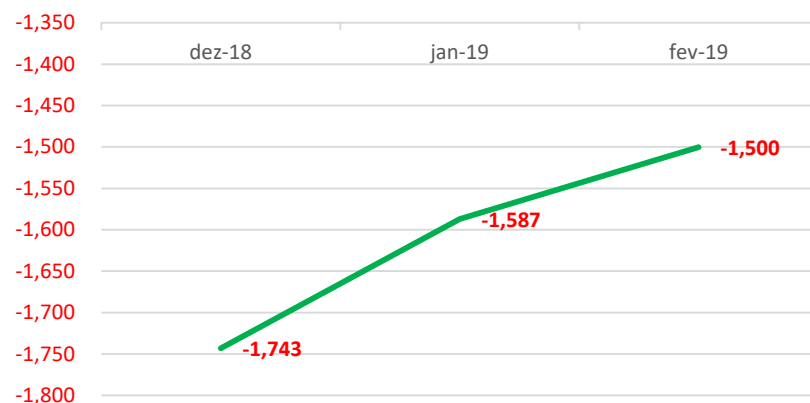

Liquidez Imediata

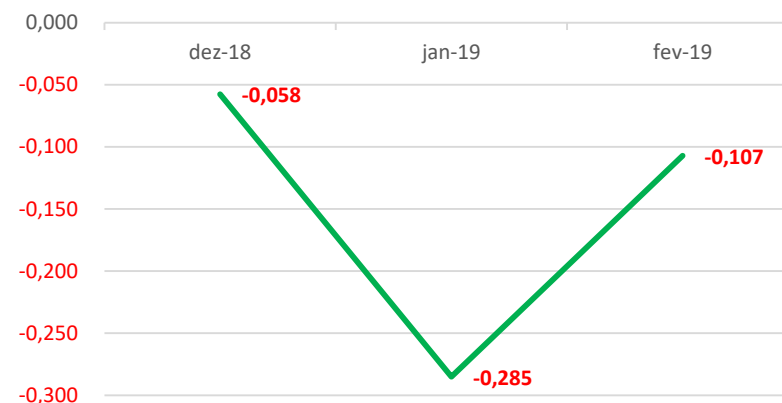

Liquidez Geral

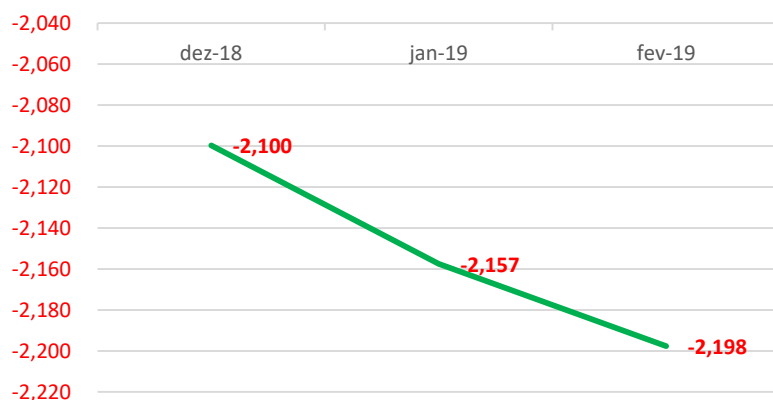

Em fevereiro/2019 a Recuperanda apresentou aumento no índice de **Líquides Geral (1,9%)** e redução nos índices de **Liquidez Corrente (5,5%)** e **Líquides Imediata (62,4%)** se comparado com o mês de janeiro/2019.



Índice de gestão de ativo

INDICADORES FINANCEIROS	FÓRMULA	jan-19	Índice	fev-19	Índice
Índice de giro de ativos fixos/imobilizado	Receitas	-609.925,84	-0,495	-799.381,44	-0,652
	Ativo Imobilizado	1.232.560,59		1.226.684,69	
Índice de giro total de ativos	Receitas	-609.925,84	-0,050	-799.381,44	-0,066
	Ativo	12.143.546,84		12.088.602,73	

Índice de Gestão de Ativo

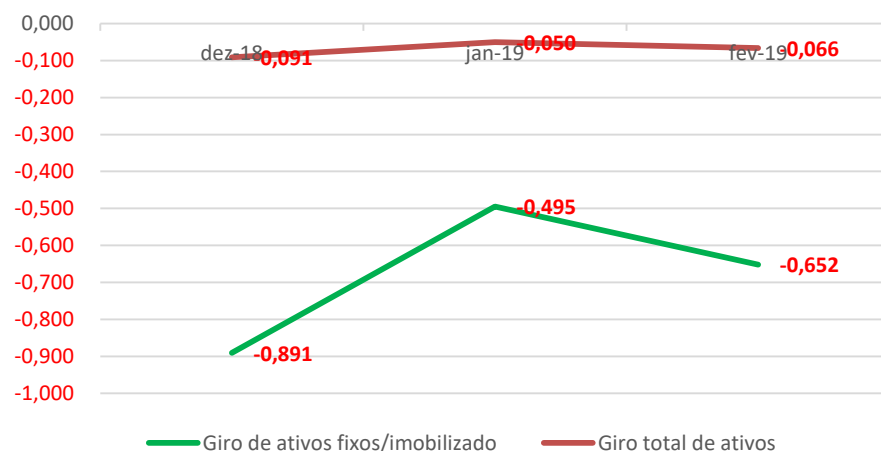

A Recuperanda apresentou redução nos índices de **Giro de Ativos Fixos** e **Giro Total de Ativos** na ordem de **31,7%** em ambos os índices quando comparado com o mês anterior.



Índice de gestão de dívida

INDICADORES FINANCEIROS	FÓRMULA	jan-19	Índice	fev-19	Índice
Índice de endividamento	Passivo Circulante + ELP	-5.628.552,87	-0,464	-5.500.621,63	-0,455
	Ativo	12.143.546,84		12.088.602,73	
Índice de dívida/patrimônio	Passivo Circulante + ELP	-5.628.552,87	0,864	-5.500.621,63	0,835
	Patrimônio Líquido	-6.514.993,97		-6.587.981,10	

Nos últimos meses a Recuperanda apresentou índices de Gestão da Dívida com resultados ruins, contudo peculiares a situação de empresas em RJ.

Verifica-se uma piora nos índices de Endividamento ao longo do tempo e, quando comparado os meses de janeiro/2019 e fevereiro/2019, verifica-se que essa tendência se mantém, pois os indicadores de **Endividamento** e **Dívida/Patrimônio** apresentam variação similar aos meses anteriores.

Índice de Gestão de Dívida

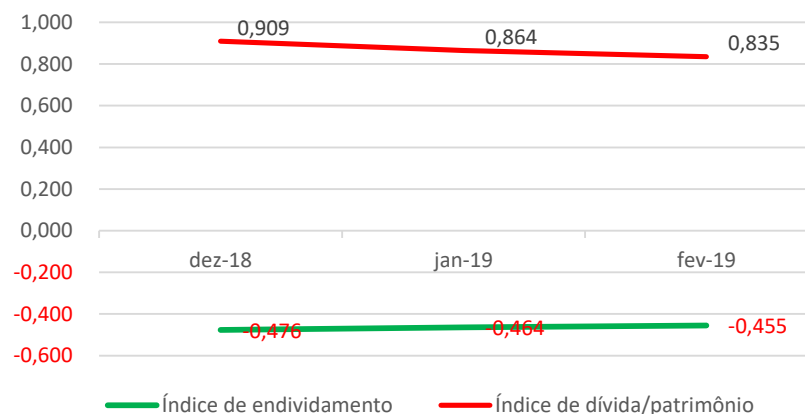

Índice de lucratividade e rentabilidade

INDICADORES FINANCEIROS	FÓRMULA	jan-19	Índice	fev-19	Índice
Margem de lucro líquido	Lucro Líquido	-186.226,81	0,305	-259.213,94	0,324
	Receita de Vendas	-609.925,84		-799.381,44	
Margem de lucro operacional	Lucro Operacional	-186.226,81	0,305	-258.244,37	0,323
	Receita de Vendas	-609.925,84		-799.381,44	
Margem de lucro bruto	Lucro Bruto	-557.596,68	1,000	-735.265,09	1,000
	Receita Operacional Líquida	-557.596,68		-735.265,09	
Índice de receita operacional/total de ativos	Lucro Operacional	-186.226,81	-0,015	-258.244,37	-0,021
	Ativo	12.143.546,84		12.088.602,73	
Retorno sobre ativo total (ROA)	Lucro Líquido	-186.226,81	-0,015	-259.213,94	-0,021
	Ativo	12.143.546,84		12.088.602,73	
Retorno sobre patrimônio líquido (ROE)	Lucro Líquido	-186.226,81	0,029	-259.213,94	0,039
	Patrimônio Líquido	-6.514.993,97		-6.587.981,10	
Grau de alavancagem financeira	ROE	0,029	-1,864	0,039	-1,835
	ROA	-0,015		-0,021	



Índice de Lucratividade e Rentabilidade

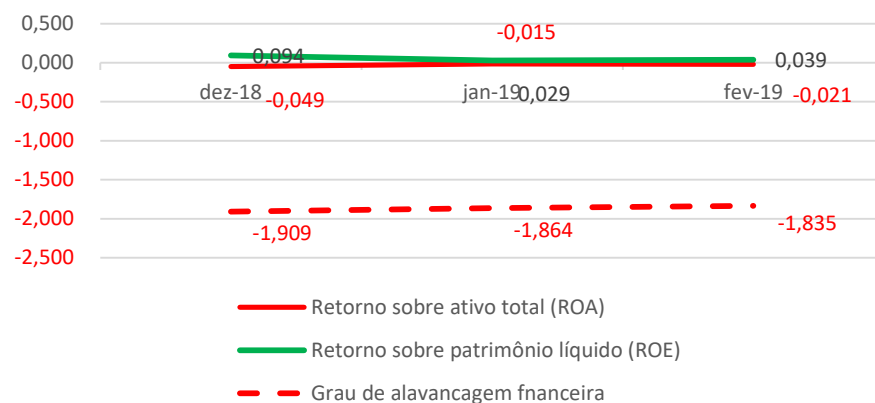

Avaliando os índices de lucratividade e rentabilidade da Recuperanda, verificamos que a exemplo dos meses anteriores, em fevereiro/2019 os resultados apresentados não são bons, demonstrando resultados negativos para praticamente todos os índices.

Com base neste resultado, é salutar mencionar a necessidade da Recuperanda buscar a melhora dos seus resultados com vista a obtenção do planejamento de RJ inicial e dentro dos prazos estipulados.



8. CRONOGRAMA PROCESSUAL

Segue quadro com o resumo da posição atual do processo de Recuperação Judicial da Recuperanda:

01/02/2019 – Mov. 44.1 – Manifestação Ministério Público – Atestado de ciência quanto ao deferimento do processamento da Recuperação Judicial;

01/02/2019 – Mov. 46.1 – Manifestação Fazenda Pública do Estado do Paraná – Informa que a Recuperanda possui débitos de IPVA/2019 referente a três veículos, sendo assim, requer seja a devedora intimada para que proceda com a regularização fiscal da empresa, antes da realização da Assembleia Geral de Credores, nos moldes do art. 57 da Lei 11.101/2005;

06/02/2019 – Mov. 75.1 – Manifestação Recuperanda – Impugnação do requerimento da Fazenda Pública do Estado do Paraná, sob o fundamento de que o entendimento consolidado do Superior Tribunal de Justiça compreende na desnecessidade da apresentação de Certidão Negativa de Débitos Fiscais para o deferimento do processamento ou o próprio deferimento da Recuperação Judicial;

06/02/2019 – Mov. 78.1 – Juntada de Termo de Compromisso;

13/02/2019 – Mov. 82.1 – Expedição de Edital de Intimação que trata o art. 52, §1º da Lei 11.101/2005;

15/02/2019 – Mov. 87.1 – Edital de Intimação do art. 52, §2º da Lei 11.101/2005 publicado em 15/02/2019 (veiculado 14/02/2019) no Diário de Justiça Eletrônico nº 2437;

19/02/2019 – Mov. 88.1 – Manifestação credor Copel – Oposição de Embargos de Declaração alegando haver omissão da decisão de mov. 13.1, no que tange a determinação de abstenção por parte da Copel da interrupção do fornecimento de energia elétrica em razão de valores abertos. Sendo assim, requereu o saneamento da referida decisão para que passa a constar que a abstenção de corte de fornecimento de energia se dê exclusivamente pelos débitos advindos até o limite dos débitos abrangidos pela Recuperação Judicial, ou seja, até dia 17/12/2018, sendo exigíveis os pagamentos das faturas posteriores a tal data;

15/02/2019 – Mov. 89.8 – Promoveu reunião inicial sobre os procedimentos pertinentes à administração judicial do processo, na sede das Recuperandas, ocasião em foram realizadas as seguintes providências: a) Apresentou a íntegra da decisão de mov. 13.1, que deferiu o processamento da recuperação judicial, aos representantes legais da Recuperanda, quais sejam, o Sr. Emerson Pinheli, Sr. Domingos Pascoalino Vicentin. Nesta ocasião foi realizada a explanação sobre todas as determinações, consequências e demais procedimentos pertinentes aos trabalhos de Administração Judicial, bem como outros pertinentes ao processo de Recuperação Judicial, dando ciência aos representantes legais dos pontos supramencionados, conforme cópia da decisão assinada por todos juntada nos autos; b) Os representantes da Recuperanda foram alertados sobre o edital do art. 52 da Lei



11.101/2005, bem como da obrigatoriedade de sua publicação no diário de justiça e no jornal local determinado pelo juízo; c) Foi realizada vistoria e fotografadas as instalações da Recuperanda, conforme fotos apresentadas no **ANEXO II** desse Relatório Mensal de Atividades;

08/02/2019 – Mov. 79.2 – Confecção da minuta do edital do art. 52, § 1º da Lei 11.101/2005;

20/02/2019 – Mov. 92 – Manifestação Recuperanda – Comprovante de publicação do Edital de Intimação expedido ao mov. 82.1, no jornal O Diário de Maringá no dia 20/02/2019;

25/02/2019 – Mov. 93.1 – Manifestação Procuradoria Geral da União – Atesta que a Recuperanda não possui dívidas tributárias frente a União, ressaltando a necessidade de intimação da Procuradoria da Fazenda Nacional;

25/02/2019 – Mov. 96.1 – Manifestação Fazenda Pública do Município de Maringá – Informa que a Recuperanda possui débitos fiscais com o município, razão pela qual, requereu a intimação da devedora para que regularize referidos débitos perante o fisco municipal.

Fonte: Processo nº 0029070-63.2018.8.16.0017

Apresenta-se a seguir, as próximas providências e eventos futuros no processo de Recuperação Judicial:

- Encerramento do prazo para apresentação de habilitações e divergências de crédito à Administradora Judicial.

Sendo o que se cumpria reportar, apresenta-se este relatório das atividades do devedor.

Por fim, esta Administradora Judicial permanece à disposição para o esclarecimento de eventuais dúvidas remanescentes.

Maringá/PR, 10 de março de 2019.

M. MARQUES SOCIEDADE INDIVIDUAL DE ADVOCACIA

ADMINISTRADORA JUDICIAL

Profissional Responsável: **MARCIO ROBERTO MARQUES**

OAB/PR - nº 65.066



ANEXO I – FOTOS DA INSPEÇÃO FÍSICA

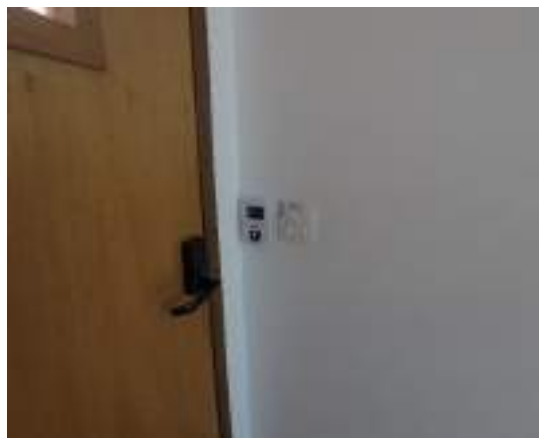

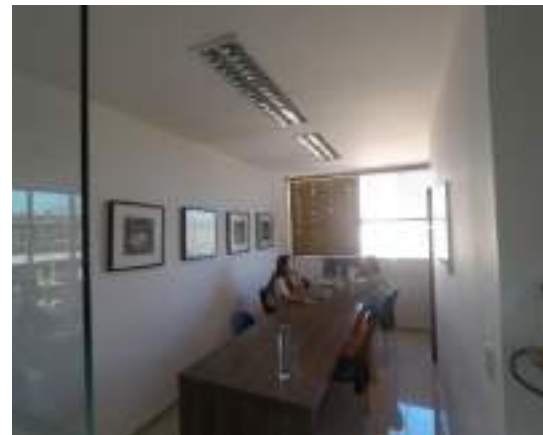

ANEXO II – ÍNDICES FINANCEIROS

INDICADORES FINANCEIROS		FÓRMULA	INTERPRETAÇÃO
Índices de Liquidez	Liquidez Corrente	Ativo Circulante	Como podemos notar através da fórmula, seu cálculo é feito a partir dos direitos de curto prazo da empresa, como caixa, estoques, contas a receber e as dívidas de curto prazo, como empréstimos e financiamentos. Se o resultado do índice de liquidez corrente for > 1, significa que a empresa possui meios de honrar com suas obrigações de curto prazo, demonstrando uma folga no disponível. Se o resultado for = 1, significa que os direitos e obrigações de curto prazo são iguais. Já se o resultado for < 1, a empresa poderá apresentar problemas, pois suas disponibilidades são insuficientes para honrar com suas obrigações de curto prazo.
		Passivo Circulante	
	O índice de liquidez corrente é o melhor indicador de solvência de curto prazo, pois revela a proteção dos credores em curto prazo por ativos, onde há uma expectativa que estes possam ser convertidos em dinheiro rapidamente.		
	Liquidez Imediata	Ativo Disponível	Como podemos notar através da fórmula, o índice de liquidez imediata exclui os estoques e contas a receber, tornando-se um índice de solvência de curtíssimo prazo da empresa. Sua interpretação é a mesma das anteriores, onde um índice acima de 1 é bom e abaixo de 1 é ruim.
		Passivo Circulante	
	O índice de liquidez imediata é uma variação dos índices anteriores, porém, considera-se somente o quanto a empresa tem de dinheiro no curtíssimo prazo, como caixa, saldos bancários e aplicações financeiras com liquidez imediata, como CDBs sem carência e fundos de investimentos com resgate de cotas de D+0.		
Liquidez Geral	Ativo Circulante + Não Circulante	Ele indica que a cada R\$ 1 que a empresa tem de dívida, o quanto ela possui de direitos e haveres no ativo circulante e no realizável a longo prazo.	
	Passivo Circulante + Não Circulante		
O índice de liquidez geral é um indicador de solvência tanto de curto prazo quanto de longo prazo.			



Índice de Giro de Ativo

INDICADORES FINANCEIROS	FÓRMULA	INTERPRETAÇÃO
Índice de giro de ativos fixos/imobilizado	Receitas	O índice de giro do ativo imobilizado indica quanto à empresa vendeu para cada R\$ 1,00 de investimento total. Quanto maior seu valor melhor, pois indica que a empresa é eficiente em usar seus ativos permanentes para gerar receita.
	Ativo Imobilizado	
O índice de giro de ativos imobilizados mede a eficiência da empresa em relação ao uso de seu imobilizado. Ela indica como a empresa está usando seus ativos fixos, isto é, suas máquinas e equipamentos.		
Índice de giro total de ativos	Receitas	Quanto maior for esse índice, melhor, pois indicará que a empresa utiliza bem o total de seus ativos, trazendo maior retorno sobre o capital investido. Em outras palavras, se a empresa apresentar um índice alto, ou maior do que a média do setor significará que ela gerou um volume suficiente de negócios, dado seu investimento total em ativos. Este é um índice muito importante, uma vez que indica se as operações, e consequentemente as receitas, foram ou não financeiramente eficientes. Caso a companhia apresente um índice baixo, ela terá que aumentar suas vendas e vender alguns ativos.
	Ativo	
O índice de giro do total de ativos mede a eficiência com a qual a empresa utiliza todos seus ativos para gerar receitas. Ele indica o faturamento da empresa em comparação com o crescimento do ativo.		



Índice de Gestão de Dívida

INDICADORES FINANCEIROS	FÓRMULA	INTERPRETAÇÃO
Índice de endividamento	Passivo Circulante + ELP	O resultado da conta acima indicará quantos % de capital de terceiros a empresa possui. Quanto maior seu valor, maior a participação de capital de terceiros no financiamento das operações corporativas. Logo, os credores preferem índices de endividamento baixos, pois quanto menor for, maior será a proteção contra prejuízos em caso de falência da companhia.
	Ativo	
O índice de endividamento, também chamado de índice de endividamento total, é a relação entre o total de ativos e o total de passivos. Descrito em porcentagem, ele mede o percentual de fundos gerados pelos passivos circulantes e dívidas de longo prazo.		
Índice de dívida/patrimônio	Passivo Circulante + ELP	Quanto maior o índice, pior. Quanto mais alto ele for, maior será a participação de capital de terceiros na empresa, e, consequentemente, maior será a dívida da empresa.
	Patrimônio Líquido	
O índice de dívida/patrimônio informa quanto de patrimônio líquido a empresa tem para cada R\$ 1 de dívida. Esse índice tem a mesma finalidade que o índice de endividamento, porém, mostrado em moeda e não em percentual.		



	INDICADORES FINANCEIROS	FÓRMULA	INTERPRETAÇÃO
Índice de Lucratividade e Rentabilidade	Margem de lucro líquido	Lucro Líquido	A margem líquida indica o percentual de ganho da companhia sobre suas vendas, após a dedução de todas as despesas, inclusive despesas com juros e imposto de renda. Por exemplo, a margem de lucro líquido de uma empresa pode ser de 9%. Mas para sabermos se essa margem está boa ou não, temos que comparar com outras empresas do mesmo ramo. Se esse valor for maior, temos uma empresa com vantagem competitiva perante seus concorrentes. Entretanto, se estiver abaixo, a empresa pode estar operando com ineficiência ou ter altas despesas com juros.
		Receita de Vendas	
	A margem de lucro líquido, também chamado de margem de lucro sobre as vendas ou simplesmente margem líquida mede o percentual de lucro líquido que a empresa conseguiu obter em relação ao seu faturamento. Ela é demonstrada em percentual.		
	Margem de lucro operacional	Lucro Operacional	Esse índice demonstra o ganho da empresa com suas operações, desconsiderando as despesas financeiras e impostos, sendo possível identificar se o problema da margem líquida está realmente ou não nas operações da companhia.
		Receita de Vendas	
	A margem de lucro operacional identifica o desempenho das operações de uma empresa antes do impacto das despesas com juros e imposto de renda, isto é, ela mede a eficiência operacional da companhia, identificando o quanto das receitas líquidas vieram das vendas e serviços de suas atividades operacionais.		
	Margem de lucro bruto	Lucro Bruto	A margem de lucro bruto indica o quanto a empresa está ganhando como resultado direto de suas atividades operacionais. Quanto maior for a margem bruta, maior será a rentabilidade das vendas.
		Receita Operacional Líquida	
	A margem de lucro bruto identifica a rentabilidade das vendas, após a dedução das despesas sobre vendas, como impostos sobre vendas, devoluções, abatimentos, custo dos produtos vendidos, entre outros.		
	Índice de receita operacional/total de ativos	Lucro Operacional	-
Ativo			
O índice de receita operacional mostra a capacidade de geração de receita operacional dos ativos de uma companhia antes dos impostos e alavancagem.			



Retorno sobre ativo total (ROA)	Lucro Líquido	Quanto maior for o rendimento da empresa sobre o total dos ativos, melhor, e quanto mais capitalizada a empresa for, menor será o ROA. Se uma empresa apresentar um baixo índice de retorno sobre o ativo total, sua capacidade de geração de receita operacional será insuficiente, ou ela está pagando altas despesas com juros. Para uma melhor interpretação do ROA, será necessário comparar com períodos passados, a fim de ver a evolução da empresa ao longo do tempo. Além disso, comparar o ROA com outras empresas do setor é fundamental a fim de descobrir se essa empresa apresenta uma vantagem competitiva perante seus concorrentes.
	Ativo	
O retorno sobre o ativo total (em inglês, Return on Asset – ROA) também conhecido como retorno sobre o investimento, mede o retorno sobre o ativo total depois de juros e impostos. Este índice é considerado um dos mais importantes, pois indica a lucratividade da empresa em relação aos investimentos totais, representados pelo ativo total médio.		
Retorno sobre patrimônio líquido (ROE)	Lucro Líquido	O ROE também é considerado um índice muito importante, pois ele mede a capacidade de uma empresa de agregar valor a ela mesma utilizando recursos próprios, fazendo com que ela cresça usando somente aquilo que ela já tem. Assim como o ROA, é importante verificar a evolução do índice ao longo do tempo, além de comparar com o índice de outras empresas.
	Patrimônio Líquido	
O retorno sobre o patrimônio líquido (em inglês, Return n Equity – ROE), indica quanto de prêmio os acionistas e proprietários estão obtendo em relação aos seus investimentos na empresa, isto é, o patrimônio líquido.		
Grau de alavancagem financeira	ROE	Se o resultado for igual a 1, a alavancagem será zero, isto é, não há capital de terceiros na companhia, indicando um risco financeiro baixo. Se o resultado for maior do que 1, a alavancagem financeira será considerada boa, pois o retorno do ativo total será maior do que a remuneração paga ao capital de terceiros. Se o resultado for menor do que 1, a situação da empresa poderá ser ruim, indicando riscos financeiros e muita participação de capital de terceiros na companhia.
	ROA	
O grau de alavancagem financeira (GAF) é um importante indicador do grau de risco do qual a empresa está submetida, isto é, se há presença de capital de terceiros de longo prazo na estrutura de capital, identificando se a empresa está alavancada ou não.		

